Première année - N° 09 *Le petit journal du village* Mars 2022

La Gazette de Tavel

JOURNAL MENSUEL ILLUSTRÉ

RÉDACTION, ADMINISTRATION & ANNONCES
Rue du 19 mars 1962 - 30126 Tavel

RÉDACTION EN CHEF :
Service communication de la Mairie

LE MOT
DE MONSIEUR LE MAIRE

Chers concitoyens,

Nous voici déjà dans le premier trimestre de cette nouvelle année, l'espoir de retrouver une certaine liberté dans nos vies se précise avec certaines contraintes sanitaires qui s'assouplissent.

Les mois qui arrivent vont être en partie absorbés par l'actualité politique au plan national avec l'élection présidentielle bien sûr mais sur le plan local ce sont les législatives qui nous concerneront plus particulièrement.

A ce jour nous n'y sommes pas encore et dans l'immédiat ce qui occupe les élus que nous sommes, c'est la mise en œuvre des objectifs annoncés et pour lesquels vous nous avez accordé vos suffrages.

J'ai déjà évoqué précédemment la rénovation des locaux du syndicat viticole et nous y sommes, les premiers travaux vont débuter dans les jours qui arrivent.

Au niveau des écoles, la sécurisation des élèves est maintenant complète avec l'achèvement de la pose des barrières qui bordent le parcours piétons, depuis le portillon rue Alphonse Daudet, jusqu'à l'accès de la cour de l'école élémentaire.

Deux grandes tables avec chacune un abri ont été installées dans la cour et permettent aux élèves de se retrouver pour un moment d'échange, de jeux, ou simplement pour un goûter entre « potes ». Le même équipement est installé dans la pinède destiné à passer un moment de détente. Embellir, végétaliser, aménager, maintenir, fleurir… Bien d'autres termes pourraient aussi qualifier nos objectifs en matière de cadre de vie.

Nous ne perdons pas non plus l'objectif écologique fixé dès 2007 avec le début du compostage individuel, puis en 2013 avec l'arrêt de l'utilisation des produits phytosanitaires et la mise en œuvre en 2014 du compostage collectif.

Le choix d'espèces végétales peu exigeantes en eau dans les prochaines plantations s'inscrit dans cette volonté écologique de préservation des ressources, comme le paillage végétal qui est désormais préconisé.

Pour conclure, je tiens à souligner que le « cadre de vie » et plus largement la qualité de vie, appartiennent à chacun d'entre nous, la collectivité ne peut pas se substituer à l'individu.

Il suffit de gestes simples : rentrer sa poubelle, ne pas laisser son chien « miner » le territoire, respecter les stationnements, éviter les nuisances sonores, peut-être simplement discuter entre voisins ?

Quelques comportements civiques suffisent souvent pour améliorer le quotidien…

Bonne lecture à tous !

Votre maire, Claude PHILIP

À LA UNE

Procurations de vote : ce qui change en 2022

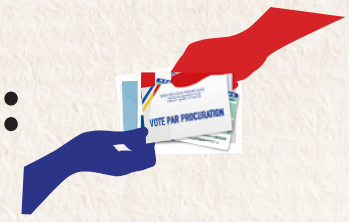

Vous serez absent lors des prochaines élections ? Vous souhaitez faire une procuration pour qu'un électeur vote à votre place ? Vous pouvez désormais donner procuration à un électeur inscrit sur la liste électorale d'une autre commune que la vôtre. Tout savoir : Les nouvelles règles en vigueur en 2022 et comment faire pour donner procuration à l'électeur de votre choix.

Comment faire la procuration ?
Vous pouvez établir une procuration de 3 manières

- En ligne, avec le téléservice MaProcuration . Après avoir rempli le formulaire en ligne, vous recevrez une référence d'enregistrement « Maprocuration ». Vous devrez ensuite faire valider votre demande en vous déplaçant physiquement dans un commissariat de police, une gendarmerie ou un consulat. Sur place, vous devrez présenter votre référence d'enregistrement et votre pièce d'identité (carte d'identité, passeport...). Vous recevrez un courriel de votre mairie vous informant que votre procuration est bien enregistrée, quelques minutes après la vérification de votre identité.
- Avec le formulaire disponible sur internet . Vous devez le remplir et l'imprimer. Ensuite, vous devrez obligatoirement aller en personne dans un commissariat de police, une gendarmerie, le tribunal judiciaire de votre lieu de travail ou de résidence ou un consulat. Vous devrez remettre votre formulaire et présenter votre pièce d'identité (carte d'identité, passeport...).
- Avec le formulaire (Cerfa n° 12668*03) disponible au commissariat, à la gendarmerie, au tribunal ou au consulat. Vous devrez le remplir à la main sur place et présenter en personne votre pièce d'identité (carte d'identité, passeport...).

Élections présidentielles
- **Dimanche 10 avril 2022** pour le premier tour
- **Dimanche 24 avril 2022** pour le second tour

Élections législatives
- **Dimanche 12 juin 2022 pour le premier tour**
- **Dimanche 19 juin 2022** pour le second tour

LIO : Tout savoir sur les transports en commun !

L'agence mobile a pour objectif d'apporter à l'ensemble du public du territoire gardois le même niveau de services que la grande agence commerciale liO située aux pieds de la gare de Nîmes : information et vente de titres de transport (abonnements inclus).
L'agence mobile liO est un point d'informations itinérant vous permettant l'achat de titres et l'accès à l'ensemble des services liO Autocar.

L'agence sera présente sur le marché de Tavel le 29 mars 2022 de 7H à 12H.

Le service des objets trouvés à la mairie

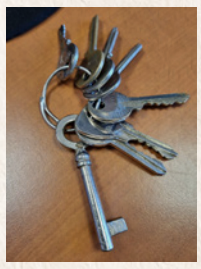

Du plus insolite au plus indispensable, ce sont quelques objets orphelins par an qui sont rapportés à la mairie et qui attendent leurs propriétaires : clés, lunettes, foulards…

Si vous avez trouvé ou perdu quelque chose, n'hésitez pas à contacter la mairie.

Les oiseaux font leur nid : ne taillez pas les haies, n'élaguez pas les arbres !

La LPO, Ligue Pour la Protection des Oiseaux recommande de ne plus tailler les haies ni d'élaguer les arbres entre fin mars et fin juillet, afin que les oiseaux puissent nidifier en paix. De nombreuses espèces s'installent dans ces arbustes protecteurs … le Merle noir, le Rougegorge familier, l'Accenteur mouchet, le Verdier d'Europe, le Pinson des arbres, le chardonneret élégant et bien d'autres utilisent les enfourchures des branches pour accrocher leurs nids.

Afin de ne pas déranger les couvées, la LPO recommande donc d'arrêter de couper les haies, d'élaguer dès le début du printemps et d'attendre l'envol des derniers oisillons, soit au plus tôt fin juillet.

Les oiseaux et la faune des jardins vous remercient !

En savoir + : *www.lpo.fr*

Appel à solidarité pour le peuple Ukrainien

Chers concitoyens,

l'Europe subit l'impact d'une guerre déclarée à l'Ukraine par la Russie, et des centaines de milliers de personnes civiles fuient les combats pour se protéger et vont se trouver dans la situation de réfugiés politiques. Nous nous associons à la demande de l'Etat, afin d'organiser l'accueil de ces populations déplacées nous avons besoin de connaitre ceux d'entre vous qui seraient volontaires pour participer à cet effort de solidarité.

Nous communiquerons à la Préfecture le nombre de foyers de notre commune en capacité d'offrir cet accueil.

En lien avec cette action de soutien à l'Ukraine, une collecte de dons (nature ou financiers) se met en place et ci-dessous, vous trouverez l'adresse mail de la protection civile.

mission.ukraine@protection-civile.org - Tél : 01 41 21 21 21

Pour toutes informations :
contact@mairiedetavel.fr et 04 66 50 04 10
Monsieur le Maire, Claude PHILIP

AU SOMMAIRE - n°9 - Mars 2022

P.1 Le mot de monsieur le Maire / Procuration de vote / LIO / Taille des haies / Solidarité Ukraine
P.2-3 Hommage / Service minimum à l'école / Service périscolaire / Samedi lecture / Expo éphémère à la bibliothèque / Les foodtrucks
Permis de végétaliser / Les boites à livres / Cadre de vie / Balade poème / Pique-nique ombragé à la pinède
P.4 Auxilliaire de puériculture / Sage femme / Esthéticienne / Agglo-mobile / Appel aux talents / Mutuelle intercommunale / Soleil d'automne

Hommage à Amélie BERTOLI

En ce début d'année, nous avons eu la tristesse d'apprendre le décès d'Amélie Bertoli.

Amélie a épousé Louis, tailleur de pierre à Tavel, et ils vivaient tous les deux au quartier des Vaussières où Louis avait son atelier. C'est après le décès de son mari dans les années 80, qu'Amélie est entrée au service de la commune durant treize ans.
Pour arriver jusqu'à l'âge de la retraite, elle a travaillé en tant qu'agent d'entretien ; certains anciens se souviendront certainement aussi du petit dépôt de gaz qu'elle tenait chez elle, en complément d'activité.
Elle était l'exemple même d'une femme dévouée à sa famille, travailleuse et courageuse, et la douceur qu'elle manifestait envers ses proches est restée une de ses qualités jusqu'au bout.
De ses trois enfants, Claudine, Bruno et Cécile, deux sont restés à Tavel.
Tout d'abord Bruno, qui a développé son entreprise d'ébénisterie désormais installé à Domazan et dont le travail est reconnu tant sur le plan national qu'international.
Puis Cécile qui a effectué toute sa carrière en tant que secrétaire de mairie, au service des élus et aussi des Tavellois à qui elle a très souvent apporté son soutien pour des démarches administratives.
C'est à eux et aussi aux petits-enfants et arrières petits-enfants que nous disons que ceux qui ont connu et apprécié Amélie ne l'oublieront pas et garderont en mémoire sa gentillesse et sa discrétion mais aussi sa charmante pointe d'accent transalpin.

À la bibliothèque : retour sur une exposition éphémère …

La rénovation de la bibliothèque en octobre 2021 a permis de réagencer les espaces, de bien distinguer les zones dédiées aux différents publics, d'améliorer la circulation et de créer des univers pour mettre en avant des thèmes et/ou exposer des créations.

Au mois de février, l'amour a été à l'honneur et a largement inspiré les enfants qui sur le temps périscolaire ont réalisé de nombreuses œuvres pour illustrer ce sentiment amoureux, amical, fraternel …

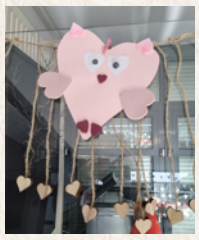

La population, les écoles, le centre de loisirs, les associations comme l'atelier d'écriture « De mémoire et de cœur », « Speak English à Tavel» ou encore le célèbre peintre Pierre CAYOL ont été invités à devenir contributeurs de cette exposition éphémère. Des poèmes, textes, décorations, dessins, créations ont ainsi été exposés. Nous remercions toutes les personnes qui ont permis cette expérience innovante d'une bibliothèque ouverte à tous les talents et nous vous invitons à venir lire « Vos mots d'amour », un carnet plein d'émotions.

Le service minimum à l'école …

Le service minimum d'accueil dans les établissements scolaires désigne l'obligation légale qu'ont les maires de mettre en place des structures d'accueil des élèves les jours de grève dans les écoles primaires (maternelles et élémentaires). Ils sont tenus de déployer du personnel afin d'assurer la garde des enfants dès lors qu'il y a plus de 25% d'enseignants en grève dans une école.

Cette loi a été adoptée le 23 juillet 2008 par l'Assemblée nationale.

Pour les mouvements de grève des 13 et 27 janvier derniers, la commune a mis en place un service minimum d'accueil. Chaque enfant a été accueilli dans son école respective et des agents ont été affectés à la surveillance et l'animation de chaque groupe. Au vu des conditions sanitaires et du protocole en vigueur, un agent par classe a été nécessaire pour éviter le non brassage des enfants.

Au service périscolaire

Les groupes « BLABLA » de la garderie éducative …

Les animatrices du service périscolaire multiplient les activités pour varier les apprentissages et favoriser le vivre-ensemble. Elles amènent les enfants à choisir des sujets de débat ou de discussion afin que chacun apprenne à exprimer son point de vue dans un groupe dans le respect des différences et avec bienveillance.

Les enfants adorent ces expériences d'échanges où passion et fougue se conjuguent avec richesse du collectif. Le dernier sujet sur « LES MANGAS » a permis de révéler des talents artistiques et de susciter un nouvel engouement pour la lecture.

Un travail avec la bibliothèque va permettre d'étoffer l'offre de prêt pour répondre à l'intérêt des enfants.

Un samedi autour de la lecture …

Un espace de rencontre et de plaisir pour les grands et les petits …

La municipalité souhaite développer la palette d'ouvrages proposée à la bibliothèque notamment en direction de la jeunesse car ce jeune public a une réelle appétence pour la lecture. L'ouverture de cet espace pour les écoles crée une réelle émulation autour de la découverte des collections et les enfants reviennent notamment le samedi avec leurs parents pour découvrir et emprunter des livres.

Les autres publics ne seront pas délaissés pour autant, c'est pour cela qu'en 2021 le budget achat de livres avait été augmenté de 45% et ce montant sera maintenu pour 2022.
Le nouvel aménagement de la bibliothèque permet de s'installer en famille ou seul pour lire dans un endroit qui se veut chaleureux et cosy.
Les plus petits adorent enlever leurs chaussures et s'assoir sur les grands cubes pour regarder les images ou encore écouter leurs parents qui leur lisent des histoires.

Les Foodtrucks des mercredis !

Bravant le froid et le mistral, 4 foodtrucks viennent tous les mercredis soir sur la place du village. C'est la pandémie qui les a fait changer de vie. Ils ont dû se réinventer.
Ils ont choisi d'être au plus près de leurs clients en allant dans les villages.

Tous les 4 vous attendent le mercredi dans une ambiance sympathique.
Les blagues fusent entre eux ! Venez les rencontrer et passer un bon moment dans la bonne humeur.

ZEBRINO

Rudy et Marion Gori vous propose des pizzas napolitaines.
Les produits viennent d'Italie, la pâte préfermentée au levain naturel est cuite dans le four napolitain en 60 secondes à 450° ce qui la rend plus digeste.
Ils ont choisi une carte courte pour privilégier la qualité des ingrédients.

Commandes au 06 67 35 99 48 à partir de 17h30 *(uniquement par appel)*
Facebook et Instagram : ZEBRINO

LE SECRET

Sylvie et Claude Gautier ont choisi de vous faire découvrir la cuisine du monde : Wok thaï, burgers, sandwichs américains, un plat et un dessert du jour.
Les produits sont frais et viennent de producteurs locaux. Les frites sont fraîches, la viande est française.
Leur devise : On ne fait pas manger aux gens ce qu'on ne voudrait pas manger nous même !

Commandes au 07 87 44 06 46
Facebook : Le Secret-Food Truck
Site internet : foodtruck-lesecret.fr

LA CASA DEL PAPEL

Sonia et Momo vous propose des Pizzas, Burgers et Kebabs.
Les légumes viennent des producteurs locaux, les frites sont fraîches.
Pour eux, cette formule permet d'être plus proche des clients qu'ils considèrent comme des amis et de passer de moments conviviaux.

Commandes au 06 43 56 70 73
Facebook : La Casa Del Papel

FOODTRUCK30

Loïc Gomez prépare le poulet sous toutes ses formes : tenders, wings, kebab, hot dog, crispy, salades
Pour le dessert vous avez le choix entre des churros et des paninis au Nutella
Loïc aime les contacts. Il est également maître-nageur et professeur de secourisme.

Commandes au 06 24 43 99 78
Facebook : Food Truck 3à
Instagram : foodtruck.30
Site internet : foodtruck30.fr

Permis de végétaliser !
Et si on plantait ensemble ?

Le printemps arrive et c'est le moment de faire fleurir les espaces publics et privés pour attirer la vie dans les feuillages mais aussi pour rendre plus jolie notre vie.

Déjà 1 an que la commune a démarré l'expérimentation d'une démarche participative pour permettre aux habitants de jardiner sur l'espace public : planter des fleurs dans un bac, réaliser un carottage (trou dans la chaussée) pour implanter une plante grimpante sur un mur, fleurir le mobilier urbain…

Présenter son projet

Si vous avez envie de jardiner sur un espace public, vous pouvez présenter un projet dont la faisabilité sera étudiée par les services techniques de la Ville. Pour être accepté, il faudra respecter les trois grands principes de la Charte de végétalisation de l'espace public : jardiner de manière écoresponsable, choisir des végétaux adaptés à l'environnement, s'engager à entretenir et à garder l'espace propre.

Pour en savoir + : contact@mairiedetavel.fr ou 04 66 50 04 10

Les boites à livres : elles arrivent dans quelques jours !

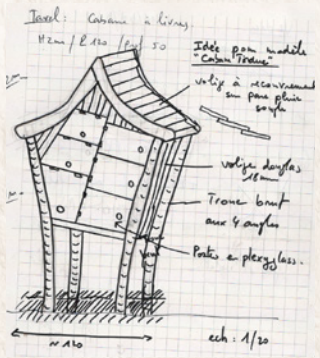

Qu'on les appelle « boîtes à livres », « boîtes à lire », « cabines à lire » ou autre, leur création connaît un succès grandissant partout en France. La démarche s'inscrit dans l'écocitoyenneté qui se veut observer les principes et les règles destinés à préserver l'environnement. Un livre, c'est un morceau d'arbre qui disparait de la nature au profit d'une économie qui pousse au consumérisme.

Alors créer un mini espace d'échanges, permet de redonner une deuxième vie à un objet.

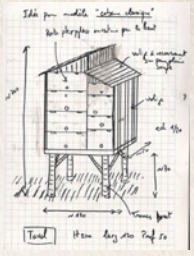

4 boites à livres ont été commandées et prendront bientôt leur place dans le village. Cela faisait 2 ans que ce projet attendait à cause de la crise sanitaire car échanger des livres, c'était aussi transporter le virus.

Mais ça y est, il est temps de préparer vos livres à donner et d'aller les déposer dès qu'elles seront implantées : square Malo, square du 11 novembre, place de la Fontaine ou encore devant l'école élémentaire.

Vivre ensemble & cadre de vie !
Et si on commençait par rentrer ses poubelles ?

Tout le monde sait que les poubelles préfèrent vivre dehors qu'enfermées dans le noir !

Parfois, elles échappent à notre attention de manière furtive, le temps de quelques jours mais quelquefois pendant de longs mois. Elles apprécient les regroupements, ne se lavent jamais, subissent les coups des passants, horripilent les esthètes, font enrager les parents qui poussent les poussettes ou les passants qui manquent de se faire écraser !

Rentrez-les pour que notre vie soit plus jolie !

Le devoir de la municipalité est de rappeler à tous quelques règles et notions élémentaires de propreté publique en ce qui concerne les ordures ménagères, afin de préserver la qualité de notre cadre de vie.

Aussi nous vous rappelons que **vous ne devez déposer les poubelles sur le trottoir ou bas-côté de la voie publique que la veille de la collecte à partir de 19 heures et que vous devez impérativement procéder à leur enlèvement dans la journée, dès la collecte effectuée.**

Tout déchet déposé sur la voie publique en dehors de ces périodes de collecte peut faire l'objet d'un constat et d'une verbalisation (articles R 632-1 et R 635-8 du Code pénal). Le fait de laisser des poubelles en permanence sur la voie publique, de jeter des déchets dans la nature ou de souiller le domaine public sont passibles de la même contravention de 2ème classe.

D'autre part, il est strictement **interdit de déposer des sacs à même le sol,** pour des raisons d'hygiène, de sécurité et de santé.

Enfin, n'oublions pas que si les bacs n'occupent que temporairement l'espace public entre le moment de dépôt et celui de leur enlèvement, ils n'en constituent pas moins des nuisances visuelles, voire olfactives, et le cas échéant, des obstacles au cheminement des piétons et personnes à mobilité réduite. Il est donc primordial de rentrer ses bacs au plus vite, dans un souci du respect d'autrui (voisins et riverains) et pour préserver le bien vivre à TAVEL dans l'intérêt de tout un chacun.

Merci à tous pour votre bienveillance !

Une Balade Poème sur le thème de l'éphémère pour et avec les habitants
RDV le 14 mai !

Cette Balade, pour célébrer le Printemps des Poètes, est devenue une tradition dans le village connu de tous aussi pour son rosé.

Les associations « Urgent crier » et « De mémoire et de cœur » s'investissent chaque année au côté de la mairie pour organiser ce temps de rencontre poétique.

Les poèmes seront dits ici où là à travers les ruelles pour revenir place de la Fontaine, magnifique cœur ancien du village. Le thème du Printemps des Poètes cette année sera sur le thème de l' **« Ephémère »,** un très beau mot, qui parle à la fois de fragilité et de fugacité. Chacun y trouvera surement l'inspiration d'une lecture ou d'une composition et pourra dire son texte ou bien tendre l'oreille à la magie des mots avant de lever le verre de l'amitié

Rendez-vous le samedi 14 mai à 17h, place de la Fontaine pour serpenter, dans les pas du musicien à travers les jardins de la Condamine et les rues de Tavel

Se retrouver pour un pique-nique ombragé à la pinède ou à l'école élémentaire …

Le 2 février dernier, l'école primaire et la pinède (derrière le gymnase) ont accueilli un ensemble de bancs et de tables de pique-nique.

Ils ont été spécialement fabriqués pour notre commune et sur mesure par Fred, un artisan menuisier pour répondre aux besoins et aux attentes de l'école élémentaire, ainsi que pour ceux qui désirent faire une pause sous les pins.

Le bois, du pin Douglas réputé pour sa solidité, est issu d'une scierie de la Drôme qui transforme le meilleur bois de ses forêts dans le respect de la nature et dans le cadre du développement durable.

Les enfants des écoles sont ravis de ces nouveaux lieux de rencontre, de pause et d'échanges.

Monsieur Bruas, le menuisier qui a réalisé ce mobilier hors du commun, vient d'être à nouveau sollicité par Monsieur le Maire et son équipe afin de réaliser pour la commune d'autres réalisations insolites….

ÇA BOUGE À TAVEL !

Une auxiliaire de puériculture au service des familles !

Laëtitia DELCOURT

Auxiliaire de puériculture de métier, Laëtitia Delcourt est installée à Tavel avec sa fille Maëlys depuis quatre ans. Laëtitia souhaiterait faire partager son expérience et la mettre au service des jeunes parents de Tavel et des villages environnants. Elle est également diplômée de L'Ecole Française de portage et de massages pour les bébés. Laëtitia propose des ateliers afin de préparer avec les parents l'arrivée de leur enfant, mais également d'être à leur côté dans les tous premiers jours, lors du retour de la maternité.

Différents sujets sont abordés : allaitement, hygiène et soins, choix du matériel de puériculture, bain enveloppé, massage du bébé, portage en écharpe…

Tous ces ateliers de pratique au domicile des parents ou au cabinet de l'instructive vont permettre à chaque parent de prendre confiance, d'apprendre des gestes essentiels, bienveillants et sécurisants. Ces moments de préparation vont également créer du lien entre le parent et son enfant.

Les bains enveloppés vont quant à eux apporter un bien être supplémentaire au bébé, détente et confort garantis !

Renseignements et contact :
Laetitia DELCOURT
del.leti@yahoo.accompagnement
06 80 82 84 64

L'offre de santé s'étoffe à TAVEL avec l'arrivée d'une sage-femme !

Marylin FREUND

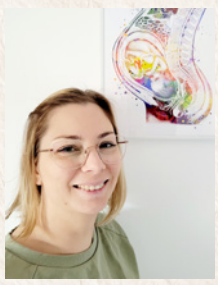

Dès le 07 mars, Marylin FREUND vous recevra dans son cabinet au Pôle Médical Armand MABY et partagera sa salle d'attente avec le Docteur CHASSANDE BAROZ.

Officiant depuis 12 ans au CHU de Nîmes, Marylin FREUND a choisi de proposer aux jeunes mamans Tavelloises, le suivi de leur grossesse, la préparation à la parentalité et au retour au domicile ainsi que la rééducation du périnée.

Marylin Freund effectuera également le suivi gynécologique de toutes les femmes à partir de l'adolescence (contraception, stérilet…).

Originaire de Strasbourg, Marylin FREUND est Tavelloise depuis 2018. L'aîné de ses deux enfants est scolarisé dans notre école maternelle et le second fréquente la crèche.

Renseignements et contact :
Marylin FREUND
marylin.freund.sf@gmail.com
07 65 61 58 27
Prise RDV sur Doctolib également

Une nouvelle esthéticienne s'installe à Tavel !

Marion FREZAL

Marion FREZAL, maman de 3 enfants, est arrivée à Tavel avec sa famille en aout 2021.

Esthéticienne depuis 2001 puis formatrice en onglerie (diplômée en Suisse) depuis 2011, Marion a tenu quelques années une onglerie en Suisse puis sur Avignon ainsi qu'un institut de beauté à Marseille. Son métier est sa passion.

Cette nouvelle esthéticienne vous invite à son **inauguration le vendredi 11 mars à partir de 18h,** au 524 route de Valliguières à Tavel . Autour d'un apéritif amical, cela sera l'occasion de découvrir l'étendue des prestations proposées.

Renseignements et contact :
Marion FREZAL
Facebook : Mains de Fées by Marion F
contact@maindefee.com
06 81 42 62 04

L'AGGLO MOBILE – FRANCE SERVICES

La communauté d'agglomération du Gard Rhodanien a fait le choix d'investir dans un véhicule équipé itinérant pour se rapprocher des communes et des administrés de son territoire. L'agglo mobile propose une offre de services publics GRATUITS, de qualité et de proximité labellisé « Espace France Services » : retraite, démarche CAF, Pôle Emploi ...
Deux agents formés vous accompagnent dans vos démarches numériques.

Permanences sur le marché de TAVEL, les mardis 15 mars, 19 avril, 24 mai, 28 juin, 2 août, 6 septembre, 11 octobre, 15 novembre, 20 décembre.

Renseignements et contact :
franceservices-agglo@gardrhodanien.fr
06 79 58 66 16

Directeur de la publication : Claude Philip **Rédactrice en chef :** Pascale Hernanz
Imprimeur : Imprimeo - 34980 Saint-Gély-du-Fesc
Équipe de la communication : Flavie Cayol, Marguerite Le Bihan, Céline Charles, Pascale Hernanz, Pascal Rozier, Vincent Grieu.

Appel aux talents !

conteurs, jongleurs, observateurs d'étoiles, musiciens, chanteurs, artiste du tricot et des tartes aux fruits, jardinier du potager et/ou du coeur … ou même dompteur …. Contactez-nous !

Fête de la musique, nuit de la lecture, mois du savoir-faire soi-même, exposition photos, Nuit des étoiles …

En 2021 et même début 2022, de nombreux évènements ont dû être annulés du fait de la crise sanitaire. Mais apparemment, les règles s'assouplissent et devraient nous permettre de renouer des liens culturels et/ou festifs avec la population.
La municipalité souhaite pouvoir proposer une programmation animée par des professionnels mais aussi par des volontaires amateurs ou semi professionnels qui sont passionnés par de nombreux sujets qu'ils aimeraient partager.
La balade poétique, le Noël collaboratif ou encore l'exposition éphémère à la bibliothèque sur le thème de l'amour, ont montré que chacun pouvait devenir contributeur d'un projet, acteur d'une action et être heureux d'avoir fait connaître son talent. Que l'on soit petits ou grands, la reconnaissance et le partage permettent de fabriquer pour soi et pour les autres des petites bulles de bonheur.

C'est dans cet esprit que la municipalité vous propose de vous manifester autour des grandes dates de 2022 pour animer ou contribuer à la préparation d'une de ses animations.

La municipalité travaille déjà depuis 2 ans sur la recherche de transversalité entre les différentes actions et ce afin de stimuler l'engagement autour d'un projet commun. Par exemple, l'exposition éphémère autour du thème de l'AMOUR a permis de mettre en dynamique les animatrices et les enfants du périscolaire mais aussi du centre de loisirs, les associations qui ont trouvé du sens et puis certains habitants qui se sont sentis inspirés.

Voici les thèmes à venir qui nous l'espérons, vous inspireront !

Animations à la bibliothèque

Avril : « Honneur à la gastronomie ! la bourse aux recettes ! »
Mai : « ça pousse au jardin ! »
Septembre : « Patrimoine bâti et culturel de Tavel … histoires de vies ! »
Octobre : « Couleurs d'automne ! » expo collaborative !
Novembre : « Le mois créatif et du fait main ! Ateliers pour soi ! »
Décembre : « C'est Noël à la bibliothèque ! »

Les évènements

Samedi 14 mai à 17h : balade poétique
Samedi 11 juin le matin : C'est la fête aux jardins !
Mardi 21 juin : la fête de la musique !
La nuit des étoiles : à venir
Les mercredis FOODTRUCKS : 2 animations par mois sont prévues de juin à septembre
Noël à TAVEL : le dimanche 11 décembre 2022

Toute reproduction, même partielle, est strictement interdite, sauf autorisation préalable.
Sous reserve d'erreurs typographiques. Ne pas jeter sur la voie publique.

SANTÉ : une mutuelle intercommunale pour tous les habitants !

La Communauté d'Agglomération du Gard Rhodanien a décidé de proposer à tous les habitants de son territoire, qui le souhaitent, l'accès à une mutuelle intercommunale qui présente de nombreux avantages pour les bénéficiaires :

- Garanties et tarifs négociés pour les habitants des communes adhérentes à la CAGR,
- Permanences de proximité et conseils,
- Pas de limite d'âge,
- Pas de questionnaire de santé,
- Pas de délai d'attente.

SOLIMUT, la mutuelle sélectionnée après appel d'offre, relève de l'Economie Sociale et Solidaire, son but n'est pas lucratif et les excédents sont réinvestis au service des adhérents sous forme de prestations, centres médicaux, actions de préventions. Elle répond ainsi aux exigences de la mutualité française.

Chaque premier mardi du mois, une permanence est proposée le matin à la mairie.
Pour prendre rendez-vous : **Cathy CHARRE :** 04 32 44 83 04 - ***bagnolssurceze@solimut.fr***

Soleil d'Automne, la fin d'une association dynamique au service de nos ainés

Créé le 27 mai 1977, le club des anciens « Soleil d'Automne » après 45 années d'existence, a clôturé ses activités le 26 février dernier. N'ayant pas de repreneur pour le conseil d'administration, le conseil sortant a voté la dissolution de l'association.

Les fonds restants seront offerts en don pour les associations Solé Myo et la lutte contre le cancer du sein. Merci à Noélie CHARMASSON pour son dévouement et son engagement pendant les 12 dernières années. Mais n'oublions pas nos regrettés anciens présidents de l'association, Messieurs MOISON, JAMES, FARNIER, BERTRAND et ROUDIL. Merci également à l'ensemble des bénévoles qui se sont succédés au fil des années pour que cette association vive. C'est avec un très grand regret que la commune voit s'éteindre cette association.

DÉMOCRATIE LOCALE

LE DROIT D'EXPRESSION DE L'OPPOSITION

Article non communiqué